



CITTA' DI PESCARA
Medaglia d'oro al Merito Civile

COMUNE DI PESCARA

SETTORE LL.PP. PROGETTAZIONE STRATEGICA E MOBILITA'

ORDINANZA DIRIGENZIALE Numero 177 del 14/06/2016

Oggetto: DIVIETO DI TRANSITO, DI SOSTA E DI FERMATA SU VIA MEZZANOTTE NELLA GIORNATA DEL 22 GIUGNO 2016 DALLE ORE 8,00 ALLE ORE 20,00 PER LAVORI DI DEMOLIZIONE FABBRICATO DITTA EDILPINI

IL DIRIGENTE

Premesso

che l'Impresa EDILPINI S.r.l., con sede in Chieti, Via N. Mammarella n. 62, deve eseguire lavori inerenti la demolizione di Un fabbricato di civile abitazione ubicato in Via Mezzanotte angolo Via Pepe giusta richiesta datata 13/06/2016 acquisita al protocollo generale di questo comune al n. 76602.

che in virtù di tale necessità, si rende necessaria l'emissione di apposito dispositivo per la regolamentazione del traffico cittadino nelle zone di pertinenza delle lavorazioni di cui sopra;

Dato atto

che tali lavori andranno a interessare la corsia lato mare di Via Mezzanotte per il tratto posto in corrispondenza dell'incrocio con Via Pepe per una lunghezza di circa 25 metri lineari;

che la carreggiata stradale lungo detto tratto stradale sarà pertanto inagibile, poiché interessata dalle suddette lavorazioni ed assoggettata al transito dei mezzi destinati all'attività di cantiere;

che per tali motivi si rende necessario regolamentare il transito lungo tale tratto di strada, allo scopo di salvaguardare la pubblica incolumità e, nel contempo, assicurare una sollecita attività dell'intervento realizzativo di cui alla richiamata richiesta;

Visti gli articoli 5, 6 e 7 del Nuovo Codice della Strada approvato con D. Lgs. 30.04.1992, n. 285 e s. m. e i.;

Visto il D.P.R. 16.12.1992, n. 495 -Regolamento di Esecuzione del Codice della Strada e s.m. e i.;

Visto l'articolo 107 del d. lgs. 18 agosto 2000 n. 267, (Testo unico degli enti locali);

Vista la sentenza n. 13885/2010 della Cassazione;

per quanto in premessa

ORDINA

Nella giornata del 22 giugno 2016, dalle ore 8,00 fino alle 20,00

- l'istituzione del **divieto di sosta e di fermata** su entrambi i lati della carreggiata lato monte di Via Mezzanotte, per il tratto compreso tra l'incrocio con Via Pepe e l'intersezione con Via Conti;
- l'istituzione del **doppio senso di marcia** sulla carreggiata lato monte di Via Mezzanotte, per il tratto compreso tra l'incrocio con Via Pepe e l'intersezione con Via Conti;
- l'istituzione del **divieto di transito** sul tratto di carreggiata lato mare di Via Mezzanotte, compreso tra l'incrocio con Via Pepe e l'intersezione con Via Conti;

DISPONE

- Che la ditta esecutrice delle opere provveda per la disposizione e successiva manutenzione della necessaria segnaletica, indicando i percorsi alternativi come previsto dalla normativa corrente. la seguente segnaletica sarà obbligatoriamente ed idoneamente affissa:
- Durante tutte le fasi lavorative i veicoli operativi, macchinari e mezzi d'opera utilizzati devono essere circondati da luci fisse rosse e, se esposti al traffico, devono obbligatoriamente portare posteriormente un pannello (a strisce bianche e rosse) integrato da un segnale di passaggio obbligatorio verso il lato ove il veicolo può essere superato e se procedono a velocità particolarmente ridotta devono essere equipaggiati con una o più luci gialle funzionanti in lampeggio. Verrà pertanto apposto il cartello di cui alla Fig. II 388 (MEZZI DI LAVORO IN AZIONE art. 31 del D.M. delle Infrastrutture e dei Trasporti 10 luglio 2002)
- che la parziale chiusura del tronco stradale di cui trattasi sia limitata alle effettive esigenze di cantiere;
- che sarà comunque garantito il transito pedonale in sicurezza;
- Che la ditta EDILPINI, con il semplice ritiro del presente provvedimento, si assume qualsivoglia responsabilità civile e penale per eventuali danni che potrebbero essere arrecati a persone o cose ed alla proprietà comunale in conseguenza dello svolgimento delle attività lavorative di che trattasi.

La stessa dovrà provvedere, con propri mezzi e personale, all'apposizione della segnaletica stradale conforme a quanto disposto dal Titolo II° del Regolamento di attuazione del Codice della strada (D.P.R. 16.12.1992, n. 495) e del Decreto del Ministero delle Infrastrutture e dei Trasporti del 10.07.2002, sollevando questa Amministrazione da ogni eventuale danno a persone o cose derivanti dalla mancata adozione di tali prescrizioni.

AVVERTE

Che la validità del presente provvedimento cesserà all'ultimazione dei lavori, ovvero deve intendersi prorogata senza ulteriore provvedimento qualora la tempistica non potesse essere rispettata per cause imprevedute od imprevedibili e/o meteorologiche, previa comunicazione al Comando della P.M. ed al Servizio Mobilità.

1. S'intendono revocate precedenti ordinanze sindacali in contrasto con il presente provvedimento.
2. I trasgressori saranno puniti con le sanzioni previste dal vigente Codice della Strada.
3. Gli interessati che, avverso la presente ordinanza, e ammesso ricorso:
 - Entro 60 giorni al Tribunale Amministrativo Regionale;
 - Entro 120 giorni al presidente della Repubblica;
 - Entro 60 giorni, ai sensi dell'articolo 37 del D.L.vo 30 aprile 1992 n. 285, al Ministero delle Infrastrutture e dei Trasporti;

PRESCRIZIONI PARTICOLARI

La responsabilità di ogni eventuale danno riportato da persona o cosa in conseguenza alla esecuzione delle opere sopra indicate compreso quelli eventualmente derivati dalla sosta e dal transito degli automezzi, utilizzati dalla ditta, fatte salve le applicazioni delle norme di Legge che tutelano la incolumità pubblica e la prevenzione degli infortuni sul lavoro, e' a carico della ditta che esegue i lavori restando il Comune di Pescara ed il suo personale tecnico completamente sollevato ed indenne.

Il presente provvedimento è revocabile in ogni momento a giudizio insindacabile del Sindaco e segnatamente: per sopravvenute ragioni di pubblica incolumità, per la tutela del pubblico transito e della proprietà stradale, per l'inosservanza di una qualsiasi delle condizioni alle quali è soggetta o per gravi abusi da parte del/i titolare/i, senza diritto di compensi o indennizzi. Sono fatti salvi i diritti di terzi, le prescrizioni tutte di legge e di regolamenti vigenti. E' facoltà dell' Amministrazione Comunale imporre nuove ed ulteriori condizioni, anche durante l'esecuzione dei lavori.

Del presente provvedimento se ne darà notizia mediante la pubblicazione nelle forme previste dalla vigente normativa in materia e per via fax a:

S.E. Il Prefetto di Pescara, al Comando Carabinieri di Pescara, al Comando Guardia Di Finanza, al Questore di Pescara, al Comando della P.M., al Servizio 118, alla Croce Rossa, alla Misericordia, al Comando Provinciale dei Vigili del Fuoco di Pescara, alla Direzione G.T.M., alla direzione dell'A.R.P.A. S.p.a.

Le Forze di Polizia di cui agli artt. 11 e 12 del D. L.vo 30.04.1992, n. 285, sono incaricate della esecuzione e verifica dell'osservanza della presente ordinanza.

Pescara, lì 14/06/2016

IL DIRIGENTE
Ing. Giuliano ROSSI

A handwritten signature in black ink, consisting of several loops and a final flourish, positioned to the right of the typed name.

DITTA EDILPINI

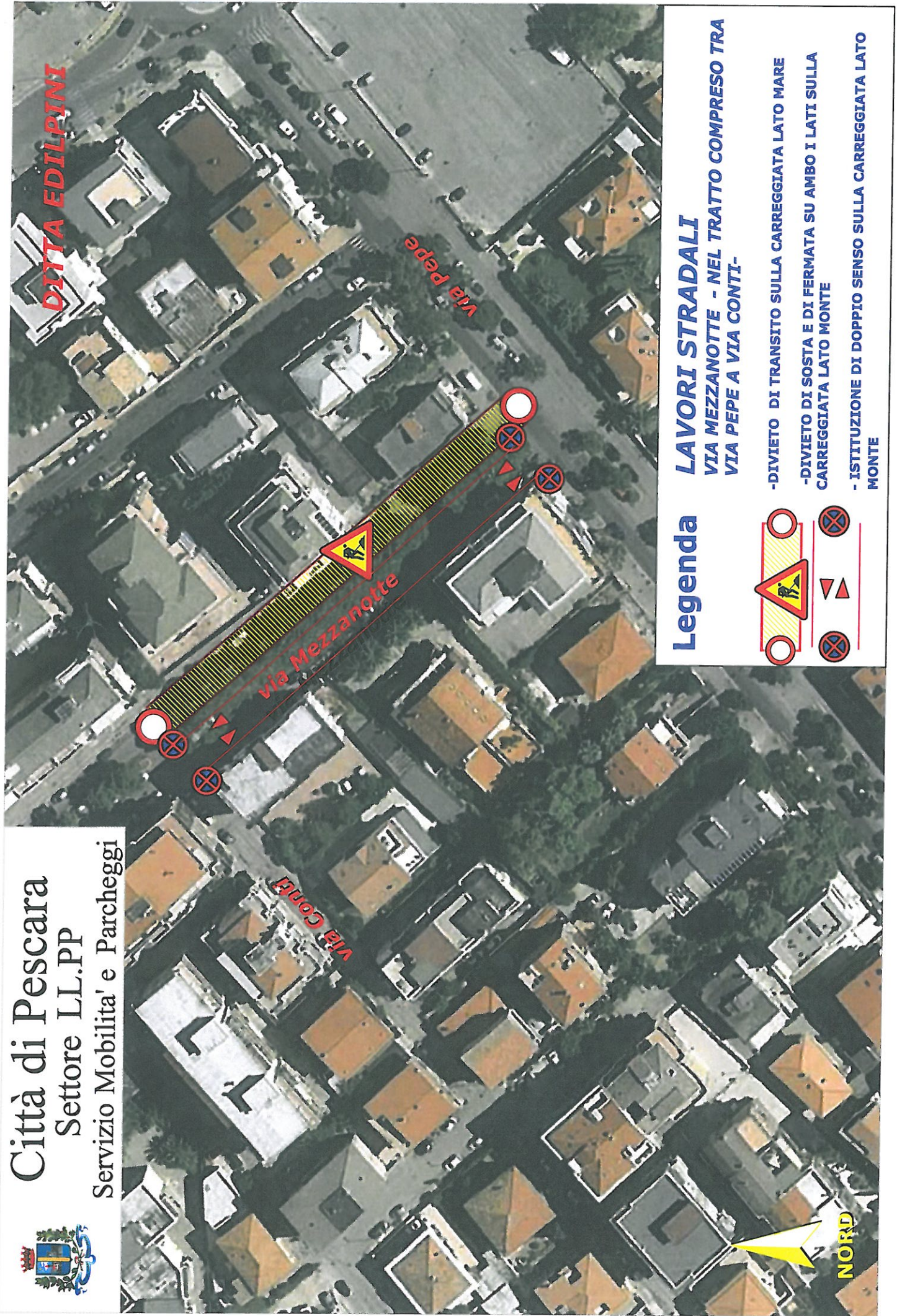

Legenda

LAVORI STRADALI
VIA MEZZANOTTE - NEL TRATTO COMPRESO TRA
VIA PEPE A VIA CONTI-



- DIVIETO DI TRANSITO SULLA CARREGGIATA LATO MARE
- DIVIETO DI SOSTA E DI FERMATA SU AMBO I LATI SULLA CARREGGIATA LATO MONTE
- ISTITUZIONE DI DOPPIO SENSO SULLA CARREGGIATA LATO MONTE

